Anul al 58-lea
12 Pagini

EXEMPLARUL { În România 3 lei / În străinătate 6 lei
Taxa poștală plătită în numerar conform aprobării Dir. G-le P. T. T. Nr. 24.464/939

Nr. 71 Duminică 16 Martie 1941
12 Pagini

BIBLIOTECA CENTRALĂ „ASOCIAȚIUNII" SIBIIU

ABONAMENTE IN ȚARA Lei 200 pe 3 luni Lei 380 pe 6 luni. Lei 750 pe 12 luni. O lună Lei 80 In străinătate în raport cu tariful poștal și valuta

UNIVERSUL

CELE DIN URMA ȘTIRI DIN LUMEA INTREAGA, TELEGRAFICE ȘI TELEFONICE
REDACȚIA ȘI ADMINISTRAȚIA: BUCUREȘTI, STR. BREZOIANU No. 23-25
CENTRALA TELEFONICA A ZIARULUI: 3.30.10: SECRETARIATUL DE REDACTIE: 3.30.15

Fondator: LUIGI CAZZAVILLAN
Proprietar: „UNIVERSUL" S. A.
Inscris sub Nr. 160 Trib. Ilfov

ABONAMENTE IN ȚARĂ pe un an la UNIVERSUL COPIILOR ZIARUL CĂLĂTORIILOR, VESELIA, RADIO UNIV. și UNIV. LITERAR câte 220 lei
UNIV.-SPORT 500 lei

DIRECTOR ȘI ADMINISTRATOR DELEGAT
STELIAN POPESCU

COLABORAREA NECESARĂ

Conformându-se dispozițiunilor date de către d. general Rosetti, ministrul educației naționale și al cultelor, părinții și elevii unui liceu din Capitală s'au întrunit la o consfătuire, al cărei obiect, cum lesne se înțelege, a fost stabilirea unei colaborări mai strânse și mai armonioase între familie și școală pentru ca educația copiilor și tinerilor de pe băncile școalei să fie cât mai bine îndrumată și supusă unei supraveghieri cât mai stricte și mai continui.

Cu acest prilej, un tată de elevi la liceu a socotit necesar să desmintă învinuirile ce se aduc deopotrivă școalei și familiei, învinuiri în sensul că fiecare din ele ar fi răspunzătoare de faptul că educația copiilor și a tineretului școlar lasă de dorit. „Atât școala, cât și familia, a precizat el, au avut totdeauna cele mai bune intenții față de tinerele generații".

Fiind vorba de „intenții", aproape în mod involuntar, dar fără nici un gând răutăcios, ne vine în minte zicătoarea, care glăsuește că și iadul este pavat cu intenții bune.

Intențiile, oricât ar fi ele de bune, nu ajung, ba chiar înseamnă puțin. In cumpănă trage măsura în care aceste intenții sunt traduse în fapte. Ce-i drept, tatăl elevilor, de care am pomenit, a adăugat că intențiile deopotrivă de bune ale părinților și profesorilor fuseseră împiedecate de comandamentul politic de până ieri, care a dictat directivele de urmat în educarea tineretului.

Asupra acestui din urmă punct, ne îngăduim să relevăm, că chestiunea colaborării sau — mai exact — a lipsei de colaborare între școală și familie nu este o chestiune așa de recentă, care să se fi ivit odată cu apariția comandamentului politic, văzut de părintele elevilor. E o chestiune născută de mult și care a provocat de mult discuțiuni și controverse destul de spinoase.

Să lăsăm însă trecutul, să înlăturăm din discuție partea de vină ce ar cădea asupra unora sau asupra altora și să ne gândim la ceea ce este de făcut, pentru ca de azi înainte copiii și tineretul școlar să dea maximum de satisfacție în ce privește sârguința lor la învățătură și formarea lor morală.

Pentru atingerea acestor ținte, d. ministru al educației naționale a alcătuit regulamente și a dat dispoziții amănunțite și bine chibzuite. In primul rând stă intensificarea colaborării între școală și familie, între părinți și profesori.

Nimic de spus, numai că această colaborare, pentru a fi cu adevărat spornică, trebue să se desfășoare pe baza unui program precis, a unor puncte de activitate bine lămurită.

După judecata noastră, un astfel de program cuprinde două părți: una, ca să zicem așa, negativă, iar a doua pozitivă.

Prin partea negativă înțelegem ceea ce trebue interzis copiilor și tinerilor să facă. De pildă, așa cum s'au și luat măsuri, să li se interzică de a merge la cinematografe sau la alte spectacole, fără a fi însoțiți de părinți ori de un alt membru al familiei. Ba chiar să li se interzică, fie și însoțiți, frecventarea cinematografelor și altor spectacole cu filme și programe ce nu sunt potrivite pentru vârsta lor.

Tot în partea negativă, trecem de asemenea, interdicția de a pleca singuri de acasă și de a hoinări pe străzi sau prin grădini publice, interdicția de a lega prietenie cu elemente, cari îi pot duce pe căi greșite, etc.

Insă, mai importantă și mult mai grea de înfăptuit este ceea ce am numit „partea pozitivă". Il opreți pe copil dela cutare și cutare lucru. Ce-i dai însă în schimb? Cu ce îi umpli timpul liber? Cu ce îi satisfaci nevoia înăscută în el de cheltuire a surplusului de energie, de viață tinerească pulsând puternic în tinerele generații.

Iată un domeniu în care colaborarea între școală și familie este chemată să-și afirme activitatea. Este o chestiune asupra căreia vom reveni. Deocamdată, ținem să încheiem cu enunțarea sau — mai bine zis — cu repetarea unui adevăr, care, deși elementar, este însă deseori trecut cu vederea și nesocotit.

E adevărul ca toate hotărârile bune ce se vor așterne pe hârtie și sfaturile tot atât de bune ce se vor da copiilor de către părinți și profesori, să fie completate și confirmate prin exemple proprii tot așa de bune.

INVESTIREA NOUILOR CHIRIARHI

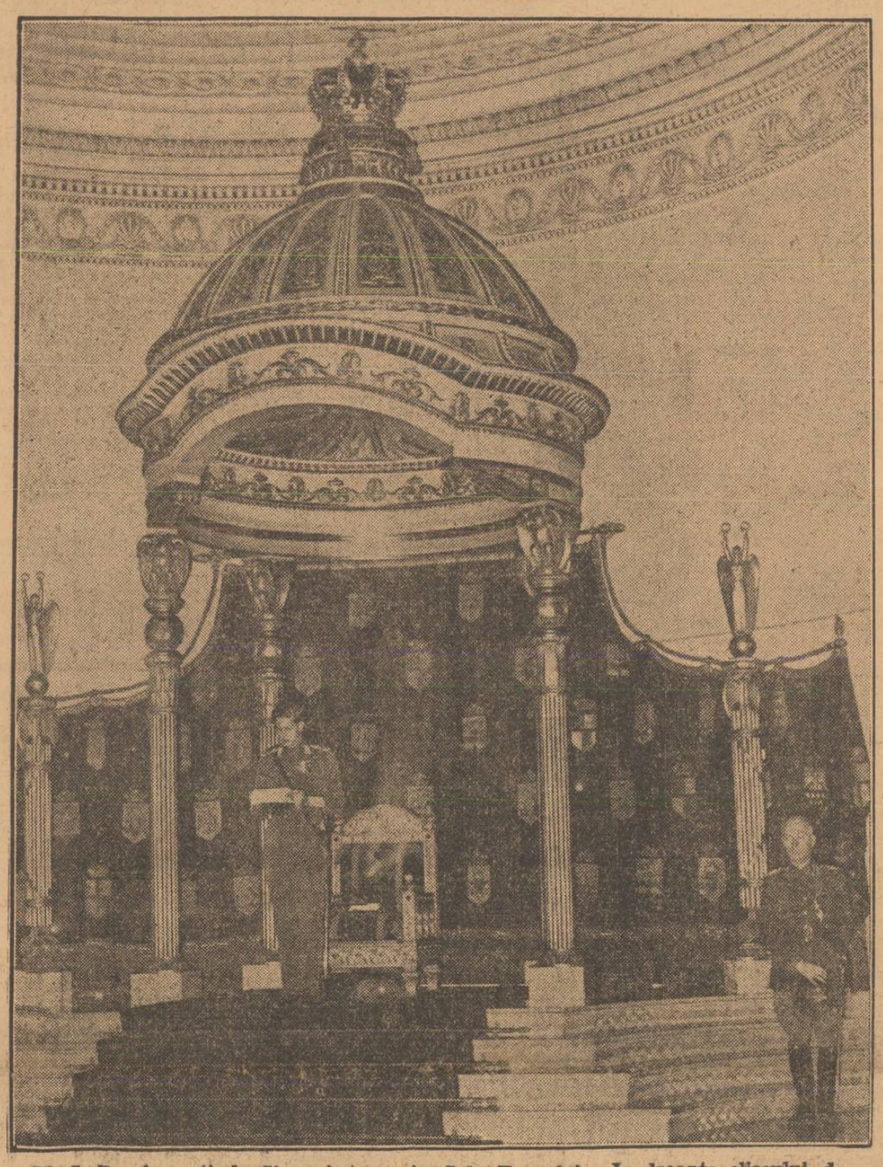

M. S. Regele rostindu-și cuvântarea în Sala Tronului. In dreapta clișeului, d. general I. Antonescu, Conducătorul Statului.

Am publicat eri reportajul asupra investirii noului mitropolit al Bucovinei și a noilor episcopi al Hușilor și al Timișoarei, împreună cu discursurile pronunțate, cu acest prilej, de noii chiriarhi.

Dăm mai jos discursul M. S. Regelui Mihai I, către înalții arhierei, precum și cuvântarea Suveranului rostită tot eri, cu ocazia depunerii jurământului de către episcopul Wilhelm Staedel, al Bisericii Regniculare evanghelice din România:

RĂSPUNSUL MAJESTĂȚII SALE REGELUI
CĂTRE INALȚII ARHIEREI ORTODOXI CU OCAZIA INVESTIRII LOR

INALT PREA SFINȚITE ȘI PREA SFINȚIȚI PARINȚI,

Țin să vă mulțumesc de la început pentru alesele cuvinte ce Ne-ați adresat azi, când potrivit datinei strămoșești și legilor țării, Vă întărescu în scaunele arhierești, în care ați fost aleși prin voința lui Dumnezeu exprimată de glasul poporului binecredincios. Vă mulțumesc pentru făgăduințele cu care v'ați legat înaintea Tatălui Ceresc și a Mea de a păstori eparhiile și turma ce vi s'a încredințat cu adevărată frică de Dumnezeu și cu desăvârșită iubire de Patrie și de Neam.

Ne dăm seama cu toții că nici odată ca azi, când lumea întreagă se cutremură de freamătul urii și al patimilor, nu vom găsi un sprijin mai puternic pentru credința noastră în pacea cea dreaptă și în iubirea izbăvitoare de suflete și de neamuri, decât în învățătura Mântuitorului nostru Iisus Christos. Faceți ca această sfântă învățătură să fie apă vie, tămăduitoare de dureri, întăritoare de speranțe drepte în mijlocul poporului păstorit.

Duceți această sfântă apă vie, mângâietoare de suflete și întăritoare de speranțe, pretutindeni unde datoriile de păstori vă chiamă de azi înainte. Ea este de sigur mai necesară acolo unde credincioșii îndură mai grele suferințe morale; ea este tot atât de necesară în noua ctitorie a Eparhiei Timișoarei, care își așteaptă cu atâta nerăbdare păstorul rânduit.

INALT PREA SFINȚITE ȘI PREA SFINȚIȚI PARINȚI,

Plecând de aci la eparhiile Prea Sfințiilor Voastre, gândul și inima Mea și a celor din jurul Meu Vă însoțesc cu toată încrederea și dragostea pentru marea operă creștinească și românească ce aveți de îndeplinit. Vă fac deci, cele mai călduroase urări de izbândă în această operă și rog pe cel Atotputernic să vă ajute și să vă binecuvinteze atât pe Prea Sfințiile Voastre cât și pe credincioșii eparhiilor ce vi s'au încredințat.

RĂSPUNSUL MAJESTĂȚII SALE REGELUI
CĂTRE D. EPISCOP WILHELM STAEDEL, CU OCAZIA DEPUNERII JURĂMÂNTULUI DE CREDINȚĂ

DOMNULE EPISCOP

Sunt fericit de a fi îndeplinit astăzi confirmarea Domniei Tale, ca Episcop al Bisericii Evanghelice regnicolare de confesiune augsburgică din România, după ce forurile statutare ale acestei Biserici Te-au chemat cu multă încredere la un post de atât de mare răspundere pentru vremurile grele de azi.

Bisrica evanghelică luterană și-a desăvârșit în cuprinsul scumpei noastre patrii cadrele organizării sale unitare și autonome, sub controlul statului pentru a corespunde cât mai desăvârșit idealului exprimat atât de fericit de venerabilul episcop Friedrich Teutsch, de a fi „o cetate a poporului". Nădăjduesc că biserica evanghelică luterană este și va rămâne o instituție puternică, fundată pe nesdruncinatele temelii ale credinței, cimentată cu legăturile indisolubile ale iubirii de oameni propovăduite de Mântuitorul și înălțată de speranțele curate ale izbăvirii din noianul tuturor patimilor.

Legea iubirii, a bunei înțelegeri și a solidarității care leagă atât de strâns pe credincioșii Domniei Tale laolaltă, să fie și legea iubirii și înțelegerii dintre poporul român și poporul german din România, urmându-se de aci înainte pilda înaintașilor pe calea raporturilor seculare de prietenie dintre cele două popoare.

Convins că în situația în care Te găsești de azi înainte vei contribui din toate puterile la adâncirea spirituală a acestor legături și la progresul religios și cultural al poporului german din România, îți mulțumesc pentru frumoasele cuvinte prin care ai întărit jurământul sfânt depus astăzi. Te felicit călduros pentrucă pășești astăzi în fruntea Episcopiei Evanghelice luterane din România și rog pe cel Atotputernic să binecuvinteze misiunea ce Ți-a fost încredințată.

ȘTIINȚA ROMÂNEASCĂ

Revista franceză „7 jours" din 9 Martie 1941 anunță că profesorul Justin Besançon și tinerii medici Bricout și Jubona au descoperit că nicotina combate pelagra. Insă nici ca preventiv nicotina din tutun nu servă scopului urmărit — deoarece prin ardere își pierde calitățile — ci numai prin sistemul marinăresc al „mestecării" tutunului. Ca remediu, trebue o preparare farmaceutică a nicotinei.

Pelagra a cărei existență în România o amintește și revista mai sus citată, face din nenorocire mari ravagii în țara noastră și după statisticele publicate de d. dr. G. Banu, numărul pelagroșilor a scăzut.

Descoperirea anunțată de revista franceză e foarte interesantă, mai ales pentru noi, dar... nu e nouă.

D. dr. Iuliu Nitzulescu într'un studiu documentat asupra pelagrei publicat acum 2—3 ani arată că americanul Spies preconizează tratamentul pelagrei cu „acid nicotinic", tratament care aduce ameliorări și vindecări surprinzător de rapide.

D. dr. Nitzulescu, recunoscând valoarea medicinală a acidului nicotinic, îl socotește utilizabil în clinică, dar mai puțin indicat pe teren, pe scară socială. Lupta pentru profilaxia pelagrei trebue să aibă de scop creșterea consumului de alimente protective și în primul rând a laptelui și a derivatelor lui.

Laptele — scrie d-sa — combate acțiunea pelagrogenă a porumbului și aduce o ameliorare radicală a alimentației rurale, mai binefăcătoare și poate mai ușor de obținut practic, decât înlocuirea porumbului cu pâine.

Medicul român adaogă că încercările cu tratament nicotinic făcute la Păucești de d. dr. Grecu și la spitalul Socola de d. prof. Ballif, au fost mai puțin convingătoare decât rezultatele publicate în străinătate.

Inregistrăm cu satisfacție faptul că știința românească, la curent cu toate marile progrese în legătură cu sănătatea masselor populare, a studiat și a experimentat de mulți ani un remediu pe care presa franceză îl anunță azi cu importanța pe care o merită.

(Continuare în pag. 2-a)

GERMANIA E HOTĂRÂTĂ SĂ INVINGĂ
UN ATAC NEREUȘIT AL AVIAȚIEI BRITANICE IMPOTRIVA BERLINULUI. — DECLARAȚIILE FUEHRERULUI ȘI ALE D-LUI GOEBBELS LA LINZ. — TRATATIVELE CU STATELE BALCANICE

Prin telefon dela corespondentul nostru din Berlin

Berlin, 13. — Pentru prima oară de la 21 Decembrie 1940, a fost noaptea trecută la Berlin o alarmă aeriană provocată de un atac al aviației britanice împotriva capitalei Reichului.

Cu această ocazie s'a dovedit din nou disciplina berlinezilor, stabilindu-se în acelaș timp eficacitatea apărării active și pasive a Berlinului.

Au fost doborâte în total 10 avioane britanice, ceeace nu corespunde de loc cu efectele pe care le-a avut acest raid de natură pur propagandistică.

După cum se anunță, nici un obiectiv militar n'a fost atins, rezultatele în această direcție fiind nule.

In schimb distrugerea unui însemnat număr de locuințe și spitale a contribuit la sporirea indignării populației berlineze împotriva Angliei.

Faptul acesta e demn de relevat, mai ales că se știe că propaganda engleză urmărește de mult scopul de a îndepărta poporul german de conducătorii lui, iar efectele acestui raid al aviației britanice au fost contrarii.

E în afară de orice îndoială că acțiunea avioanelor britanice a contribuit în mare măsură la solidarizarea tuturor germanilor, în vederea obținerii victoriei definitive împotriva Angliei.

*

In același sens, ca fiind imprimate de voința de a învinge, trebue caracterizate și discursurile rostite Joi de d-nii Hitler și Goebbels la Linz, cu ocazia împlinirii a trei ani de la alipirea Austriei la Reich.

Solemnități deosebite n'au fost cu această ocazie, din cauza evenimentelor.

*

Cel mai de seamă eveniment politic la ordinea zilei este de sigur apropiata întrevedere a oamenilor politici ai puterilor pactului tripartit, eveniment considerat ca având o importanță istorică.

Se poate spune în această privință că întrevederea aceasta e menită să realizeze noua ordine a spațiilor vitale, schițată în pactul tripartit. Aceași părere este exprimată și de presa germană.

In ce privește problemele sud-estului european, ele n'au fost discutate aci în ultimele zile, iar forurile autorizate n'au dat nici un fel de precizări, chiar la întrebările directe puse în acest sens.

Ar fi totuși greșit să se creadă că diplomația și-a încetat activitatea în acest răstimp, căci telefonul între Berlin și Ankara și Berlin și Belgrad a funcționat în continuu, tratativele continuând fără încetare și desmințindu-se astfel afirmările propagandei engleze.

Trebue precizat cu această ocazie că tratativele dintre Reich și Turcia și Iugoslavia ajunseseră la un punct foarte înaintat încă din Octombrie trecut, amânându-se doar unele puncte până în primăvara aceasta, în vederea punerii lor de acord cu desfășurarea evenimentelor.

Nu există nici o problemă care să nu fi fost lămurită conform punctului de vedere german urmând ca și celelalte probleme încadrate în același complex să fie la fel rezolvate.

Această rezolvare este și va fi fixată conform cu interesele Reichului, dar având-se în același timp în vedere și interesele celorlalte state în cauză.

BLOCAREA FONDURILOR UNGARE DIN AMERICA

Washington, 13 (Rador). — *Corespondentul agenției „Havas" transmite:*

D. Morgenthau, secretarul de stat al Trezoreriei a anunțat astăzi că d. Roosevelt a semnat decretul executiv prin care se blochează toate fondurile ungare din Statele Unite.

D-sa a adăugat că d. Roosevelt și Trezoreria au acționat la cererea Departamentului de Stat, însă a refuzat să arate și motivele acestei cereri.

D. Cordell Hull secretarul de Stat a declarat apoi presei că guvernul Statelor Unite consideră Ungaria sub dominațiunea germană.

M. S. Regele înmânând cârja arhipastorală I. P. S. S. Mitropolitul Tit Simedrea.

APĂRAREA IMPERIULUI COLONIAL FRANCEZ AFRICAN
De ce forțe navale dispune Franța?

de R. SEIȘANU

După întrevederile ce le-a avut la Vichy cu membrii principali ai guvernului francez, generalul Weygand, delegatul Franței libere în Africa, a exprimat solidaritatea absolută între imperiul colonial și metropolă și a adăugat că „integritatea acestui imperiu va fi apărată prin propriile sale forțe împotriva oricărui inamic".

In special, e vorba de imperiul colonial francez african, care după cum a spus d. André Tardieu, este nu numai mărețe, dar e cel mai legat de metropolă și poate contribui într'o măsură foarte mare la apărarea intereselor Franței în caz de război. Care este valoarea acestui imperiu și cum ar putea el să se apere în împrejurările actuale „împotriva oricărui inamic"?

Intinderea și valoarea lui economică sunt în adevăr considerabile. Din cele 30 milioane kmp. ai Africei, Franța stăpânește aproape 11

(Continuare în pag. 2-a)

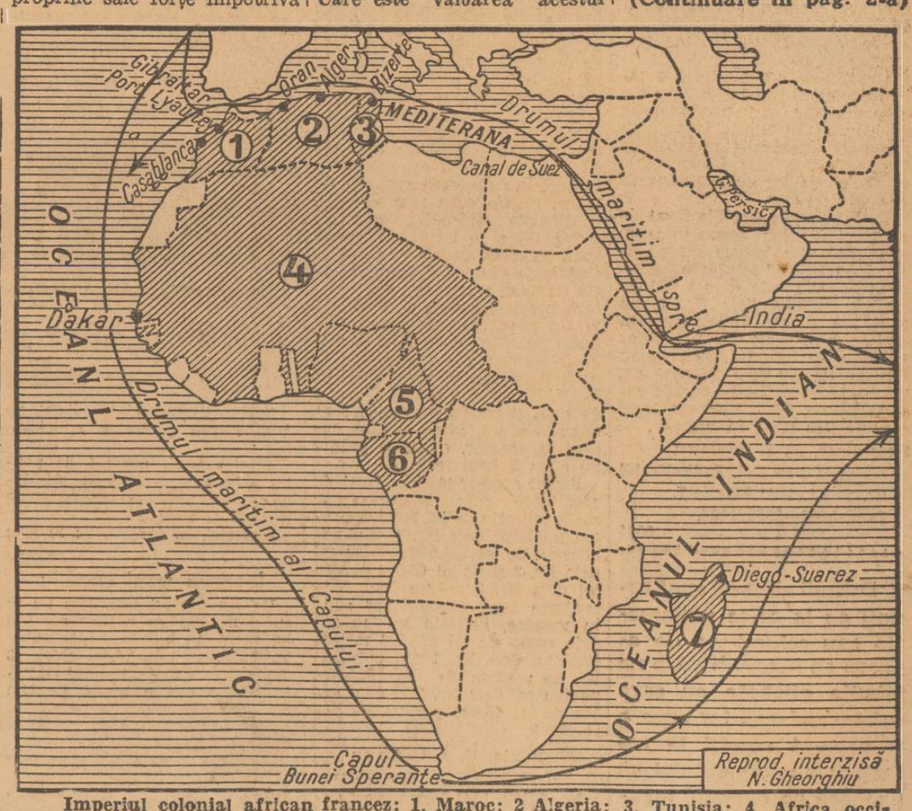

Reprod. interzisă N. Gheorghiu

Imperiul colonial african francez: 1. Maroc; 2 Algeria; 3. Tunisia; 4. Africa occidentală; 5 și 6 Africa equatorială și Camerun (sub mandat); 7. Insula Madagascar și bazele navale principale.